

臺北市私立開平餐飲職業學校 函

地址：106台北市大安區復興南路二段148
巷24號

承辦人：吳佩穎

聯絡方式：02-2755-6939#255

傳真：02-2754-1970

電子信箱：penny10933@kpvs. tp. edu. tw



受文者：屏東縣立至正國民中學

發文日期：中華民國112年12月15日

發文字號：私開學字第2312140016號

速別：普通件

密等及解密條件或保密期限：

附件：如文 (2312150018_2312140016_ATTACH1. pdf、
2312150018_2312140016_ATTACH2. pdf、2312150018_2312140016_ATTACH3. pdf)

主旨：檢送本校「開平之星獎學金辦法」與「安心入學助學金辦法」請貴校協助公告轉知，以利學生入學申請，請查照。

說明：

- 一、為鼓勵對餐飲技職有興趣之國中學生能順利就學，本校提供開平之星獎學金，期望開平優秀學子成為臺灣及國際餐飲界之人才，申請辦法(詳附件一)。
- 二、本校為落實精緻化，人文化之高品質教育及協助認同開平餐飲之中低收、低收入戶學生，順利完成學業，本校並提供安心入學助學金，申請辦法(詳附件二)。
- 三、請貴校協助公告轉知，以利學生申請，亦可至本校官網([https://www.kpvs. tp. edu. tw/](https://www.kpvs.tp.edu.tw/))查詢。
- 四、檢附本校新生入學獎助學金介紹表以供參考(詳附件三)。
- 五、本校理念說明會辦理日程謹訂於112年12月23日(星期六)、113年01月27日(星期六)及113年2月24日



(六)辦理，惠請貴校一併轉知所屬學生，歡迎有興趣的同學及家長至：<https://www.kpvs.tp.edu.tw/admission/application/> 線上報名；如有招生入學相關疑問可來電洽詢本校聯合服務室(02)2755-6939分機211。

正本：新北市立坪林實驗國民中學、新北市立石門實驗國民中學、新北市立貢寮實驗國民中學、臺北市民族實驗國民中學、臺北市濱江實驗國民中學、臺北市西湖實驗國民中學、臺北市公私立國民中學、新北市公私立國民中學、桃園市公私立國民中學、臺中市公私立國民中學、臺南市公私立國民中學、高雄市公私立國民中學、基隆市公私立國民中學、新竹市公私立國民中學、嘉義市公私立國民中學、新竹縣公私立國民中學、苗栗縣公私立國民中學、彰化縣公私立國民中學、南投縣公私立國民中學、雲林縣公私立國民中學、嘉義縣公私立國民中學、屏東縣公私立國民中學、宜蘭縣公私立國民中學、花蓮縣公私立國民中學、臺東縣公私立國民中學、澎湖縣公私立國民中學、金門縣公私立國民中學、連江縣公私立國民中學、各縣市完全中學

副本：臺北市私立開平餐飲職業學校

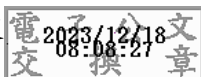

臺北市私立開平餐飲學校開平之星獎學金辦法(自 113 學年度入學新生適用)

第 1 條 為鼓勵認同開平、具明確餐飲性向、積極好學，且有餐飲潛力特質之學生進入本校就讀，期望開平優秀學子成為臺灣及國際餐飲界之人才，特設立臺北市私立開平餐飲學校開平之星獎學金。

第 2 條 獎學金項目、名額及額度：

(一)明日之星獎學金：1 名，每名全額最高 3 年共 6 學期之註冊費(不含實驗教育費、教育局補助款、服裝費及國際證照費)。

(二)餐飲之星獎學金：2 名，每名半額最高 3 年共 6 學期之註冊費(不含實驗教育費、教育局補助款、服裝費及國際證照費)。

第 3 條 審查項度：

分餐飲專業、開平活動、服務學習、書面成績 4 個項次，細目如表 1，各項獎學審查項度規定如下：

(一)明日之星獎學金：餐飲專業 25%、開平活動 25%、服務學習 25%、書面成績 25%。

(二)餐飲之星獎學金：餐飲專業 40%、開平活動 30%、服務學習 15%、書面成績 15%。

第 4 條 申請資格：有意就讀本校日間部及國際部的一年級新生。

第 5 條 申請方式：

(一)於每年公告日起至 6 月 30 日止(依郵戳為憑)，依申請項目填寫申請表，如表 2、3、，並附相關文件，提出申請並不以一項為限。

(二)各獎學金項目需檢附文件規定如下：

1. 必要資料：個人簡歷、獎學金使用規劃書、推薦函(需二名以上之師長推薦)及三篇作文寫作(依各項獎學金寫作題目撰寫)。

2. 佐證資料：依獎學金審查項度所列項目提供資料。

第 6 條 審查程序：

(一)檢附申請表及相關備審資料於 6 月 30 日前(依郵戳日期為憑)郵寄至本校招生組。

(二)進入審查委員會進行書審(得必要進行約談面試)。

(三)公告獲得獎學金資格名單，將於 7 月 10 日 在本校官網公告。

- 第 7 條 經評審結果，如無符合資格者，得從缺。
- 第 8 條 經評審結果，有兩項以上獲獎者，學校將自動擇優頒發獎學金，不得重複支給。
- 第 9 條 獲獎者未於當學期完成報到手續(報到手續依據本校招生辦法公告)，視同放棄獎學金資格與權利。
- 第 10 條 本獎學金分學期支領，每學期續領資格由開平餐飲學校獎學金管理委員會依照續領標準(如續領標準辦法)及學生表現進行初審後，簽陳校長核定後續發。
- 第 11 條 保留入學資格者，不得領取本獎學金，如遇離校(含休退轉等)取消該學期資格並追回當學期獎學金同時取消續領資格，轉部則取消續領資格。
前款如有特殊情事離校或轉部，經開平餐飲學校獎學金管理委員會同意者，不在此限。
- 第 12 條 如申請資料經查有偽造、變造者，則取消領取資格並追回已發放之獎學金。
- 第 13 條 本辦法提經開平餐飲學校獎學金管理委員會通過，陳校長核定後施行。本委員會保有修改、變更及暫停的權利。

「表 1」

獎學金審查項度

餐飲專業	市內/全國/國際相關餐飲比賽得獎
	相關餐飲課程(要能證明時數或結業證書)
	取得相關餐飲證照
開平活動	參加見學體驗、夏冬令營、主廚盃
	認同開平理念及教學方式
服務學習	擔任活動、社團的團長義工等
書面成績	必要資料：個人簡歷一份、獎學金使用規劃書一份、推薦函(需二名以上之師長推薦)、三篇作文寫作(依各項獎學金寫作題目撰寫)
	國中歷年成績/出缺勤
	家長推薦函
	學校刊物投稿刊登(需提供刊物證明)

「表 2」

開平餐飲學校「明日之星」獎學金申請表

申請日期： 年 月 日

姓 名		身 份 證 字 號		聯 絡 電 話	
畢 業 學 校		e m a i l			
地 址					
檢附文件					
必 要 資 料	<input type="checkbox"/> 個人簡歷一份。(需撰寫簡易自我介紹、人格特質及相關作品) <input type="checkbox"/> 獎學金使用規劃書一份 <input type="checkbox"/> 推薦函(需二名以上之師長推薦) <input type="checkbox"/> 作文寫作(每篇 200 字內)共三篇： 有你的加入開平會有什麼不同? 你的夢想是什麼?你將如何去達到及規劃? 為什麼想唸餐飲科?為什麼會選擇開平?開平為什麼適合你?				
佐 證 資 料	<input type="checkbox"/> 市內/全國/國際相關餐飲比賽得獎獎狀 <input type="checkbox"/> 相關餐飲課程-證明時數或結業證書 <input type="checkbox"/> 取得相關餐飲證照 <input type="checkbox"/> 參加過開平理念說明會、適性座談、一日見學、夏冬令營、主廚盃等活動證明 <input type="checkbox"/> 擔任活動、社團的團長義工等證明 <input type="checkbox"/> 國中歷年成績/出缺勤 <input type="checkbox"/> 家長推薦函。(父母或長輩介紹孩子的文章一篇或以上) <input type="checkbox"/> 學校刊物投稿刊登-需提供刊物證明				
申 請 人 名		招 生 組		委 員 會 審 核	
簽 名		簽 章		簽 章	
注 意 事 項	1. 備審資料請於 6/30 前(依郵戳日期為憑)郵寄至本校招生組。 2. 相關證明、證書等可使用影本，須與正本相符，繳交之資料不予歸還，由本校審查單位保留。				

「表 3」

開平餐飲學校「餐飲之星」獎學金申請表

申請日期： 年 月 日

姓 名		身 份 證 字 號		聯 絡 電 話	
畢 業 學 校		e m a i l			
地 址					
檢附文件					
必 要 資 料	<input type="checkbox"/> 個人簡歷一份。(需撰寫簡易自我介紹、人格特質及相關作品) <input type="checkbox"/> 獎學金使用規劃書一份 <input type="checkbox"/> 推薦函(需二名以上之師長推薦) <input type="checkbox"/> 作文寫作(每篇 200 字內)共三篇： 開平餐飲之路。(請撰寫就讀餐飲科的理由，本校為什麼適合你就讀及吸引你之處) 選擇中餐/西餐/烘焙這條路(請以最想進入的類別為題並撰寫原因)。 我的餐飲之夢(請撰寫未來餐飲的生涯規劃)				
佐 證 資 料	<input type="checkbox"/> 市內/全國/國際相關餐飲比賽得獎獎狀 <input type="checkbox"/> 相關餐飲課程-證明時數或結業證書 <input type="checkbox"/> 取得相關餐飲證照 <input type="checkbox"/> 參加過開平理念說明會、適性座談、一日見學、夏冬令營、主廚盃等活動證明 <input type="checkbox"/> 擔任活動、社團的團長義工等證明 <input type="checkbox"/> 國中歷年成績/出缺勤 <input type="checkbox"/> 家長推薦函。(父母或長輩介紹孩子的文章一篇或以上) <input type="checkbox"/> 學校刊物投稿刊登-需提供刊物證明				
申 請 人 名		招 生 組		委 員 會 審 核	
簽 名		簽 章		簽 章	
注 意 事 項	1. 備審資料請於 6/30 前(依郵戳日期為憑)郵寄至本校招生組。 2. 相關證明、證書等可使用影本，須與正本相符，繳交之資料不予歸還，由本校審查單位保留。				

臺北市私立開平餐飲學校安心入學助學金辦法(自 113 學年度入學新生適用)

- 第 1 條 為落實本校人文文化教育，並鼓勵認同開平餐飲者，將提供助學金協助家境清寒之學生得以順利完成學業。
- 第 2 條 核發條件為持有中低收入或低收入戶證明，經本校認定者。
- 第 3 條 凡設籍臺灣地區、金門縣及連江縣，現就讀國內公私立國民中學之中低收入或低收入戶之學生，得於入學前申請本助學金。
- 第 4 條 安心入學助學金學生名額及額度如下：
共 10 名，每名補助每學期減免學雜費之差額，依實際身分別申請核發。
- 第 5 條 申請資格：有意就讀本校日間部的一年級新生(不含國際班)。
- 第 6 條 申請方式：
於每年公告日起至 6 月 30 日止，填寫申請表，並檢附下列證明，郵寄(依郵戳日期為憑)至本校招生組：
1. 申請書
2. 個人自傳和簡歷
3. 中低收入或低收入戶證明影本之證明文件
4. 餐飲相關競賽和證書
- 第 7 條 申請人數超過 10 人，依下列審查原則審查，並依審查成績高低排序，取前 10 名核發：
1. 個人自傳和簡歷 60%
2. 餐飲相關競賽和證書 40%
- 第 8 條 安心入學助學金獲得資格名單將於 7 月 10 日 在本校官網公告。
- 第 9 條 獲獎者未於當學期完成報到手續(報到手續依據本校招生辦法公告)，視同放棄助學金資格與權利。
- 第 10 條 保留入學資格者，不得領取本助學金，如遇離校(含休退轉等)取消該學期資格並依比例繳回該學期助學金。
- 第 11 條 前款如有特殊情事離校或轉部，經開平餐飲學校獎學金管理委員會同意者，不在此限。
- 第 12 條 本助學金為針對新生第一學期申請，就學後第二學期起，依個別需求得依據本校就學助學金之規定，另行提出申請。
- 第 13 條 如申請資料經查有偽造、變造者，則取消領取資格並追回已發放之助學金。
- 第 14 條 本助學金不得與開平之星獎學金及其他助學金併同，需擇優請領。
- 第 15 條 已依其他規定領取政府公費就學補助或學費減免優待者，除相關法令另有規定外，不得依本要點規定申請該助學金補助。
- 第 16 條 本辦法提經開平餐飲學校獎學金管理委員會通過，陳校長核定後施行。本委員會保有修改、變更及暫停的權利。

「表 1」

臺北市私立開平餐飲學校安心入學助學金申請表

申請日期： 年 月 日

學生姓名	[學生親自簽名蓋章]
學生身分證 統一編號	
連絡電話	
畢業學校	
Email	
通訊地址	
家長姓名	[家長或監護人親自簽名蓋章]
家長身分證 統一號碼	
繳交證件 〔請打勾〕	<input type="checkbox"/> 個人自傳和簡歷 <input type="checkbox"/> 中低收入戶或低收證明文件影本 (證明有效期限至____年____月____日) <input type="checkbox"/> 餐飲相關競賽和證書
綜合服務組簽章	
招生組審查簽章	
注意事項	1. 備審資料請於 6/30 前(依郵戳日期為憑)，郵寄至本校招生組。 2. 相關資料、證書等可使用影本，須與正本相符，繳交之資料不予歸還，由本校審查單位保留。

「表 2」

切 結 書

經確認_____（具領人姓名）本學期並無同時享有本校學費減免、補助，或與減免、補助學費性質相當之給付，如有違者，願無條件將本學校免學費補助款項，繳回開平餐飲學校，絕無異議，特此聲明。

具領人姓名(學生)：

身分證字號：

立切結書(父、母或法定代理人)：

身分證字號：

電話：

地址：

縣	鄉	村	路	段	號
	鎮	里		巷	
市	區	鄰	街	弄	樓之

中華民國 年 月 日

113 學年度開平餐飲學校新生入學獎助學金介紹：

類別	目的	獎助學金項目名額及額度	申請資格	申請方式	截止日期
開平之星獎學金	為鼓勵認同開平、具明確餐飲性向、積極好學，且有餐飲潛力特質之學生進入本校就讀，期望開平優秀學子成為臺灣及國際餐飲界之人才，特設立台北市私立開平餐飲學校開平之星獎學金	1. 明日之星獎學金： 1 名，每名全額最高 3 年共 6 學期之註冊費（不含實驗教育費、教育局補助款、服裝費及國際證照費）。 2. 餐飲之星獎學金： 2 名，每名半額最高 3 年共 6 學期之註冊費（不含實驗教育費、教育局補助款、服裝費及國際證照費）。	有意就讀本校日間部及國際部的一年級新生。	1. 必要資料： (1) 個人簡歷 (2) 獎學金使用規劃書 (3) 推薦函（需二名以上之師長推薦） (4) 三篇作文寫作（依各項獎學金寫作題目撰寫）。 2. 佐證資料： 依獎學金審查項度所列項目提供資料。	公告日起至6月30日止，填寫申請表，並檢附證明文件，郵寄（依郵戳日期為憑）至本校招生組
新生安心入學助學金	為落實本校人文化教育，並鼓勵認同開平餐飲者，將提供助學金協助家境清寒之學生得以順利完成學業。	10 名，每名補助每學期減免學雜費之差額，依實際身分分別申請核發。	有意就讀本校日間部的一年級新生（不含國際班）。	1. 申請書 2. 個人自傳和簡歷 3. 中低收、低收入戶影本之證明文件 4. 餐飲相關競賽和證書	公告日起至6月30日止，填寫申請表，並檢附證明文件，郵寄（依郵戳日期為憑）至本校招生組