

屏東縣政府 函

地址：900屏東縣屏東市自由路527號
承辦人：楊媚帆
電話：08-7320415#3681
傳真：08-7320185
電子郵件：a251963@oa.pthg.gov.tw

受文者：屏東縣立至正國民中學

發文日期：中華民國113年2月20日
發文字號：屏府教學字第11306370602號
速別：普通件
密等及解密條件或保密期限：
附件：獎學金實施要點、學校證明書、申請名冊

(4906990_11306370602_1_4906990_11306370602_1.pdf、
4906990_11306370602_1_4906990_11306370602_2.docx、
4906990_11306370602_1_4906990_11306370602_3.xlsx、
4906990_11306370602_1_4906990_11306370602_4.pdf)

主旨：有關本縣112學年度第2學期「中等以上學校清寒及優秀學生獎學金」之國中清寒獎學金申請一案，請貴校惠予協助轉知所屬符合申請條件之學生依限提出申請，請查照。

說明：

- 一、依據「屏東縣中等以上學校清寒及優秀學生獎學金實施要點」辦理。
- 二、清寒獎學金申請資格：設籍本縣六個月以上，現為本縣國中在學之清寒學生，有下列情形之一，並有書面證明。
 - (一)持有鄉鎮市公所出具之低收入戶或中低收入戶證明。但不包含村里長出具之清寒證明。
 - (二)家庭突然遭遇變故或其他情形致生活陷於困難，經導師查核並由學校出具證明。
- 三、申請期間：112年3月1日起3月29日止受理申請(以郵戳為憑)，逾期或申請表件不齊者，不予受理，所有申請資料恕



不退還。(需檢附戶籍資料者，請以「直式橫印」、「申請人不省略記事」呈現本資料)

四、申請程序：由各校核實進行初審後，填妥國中申請名冊(電子檔)，若申請學生之身分非低收入戶或中低收入戶，請加附學校證明書。

(一)紙本資料請郵寄至本縣勝利國小(900屏東縣屏東市勝利里28鄰蘭州街2號)，信封上請註明「00學校申請112-2清寒及優秀獎學金」。

(二)電子檔請另Email至本縣勝利國小李采瑄組長信箱(tsae720@gmail.com)。信件主旨請註明：「00學校申請112-2清寒及優秀獎學金」。

五、清寒獎學金依學業成績先後排序審定發給，獎學金核定人數，各國中依總班級數，每三班錄取1名；不足三班以1名計算，採無條件進位計算。

六、已受領公費或已領有政府其他與本要點同性質獎學金者，不予發給本獎學金；且本要點各獎項獎學金，僅能擇一請領。

七、經本府審查通過後錄取名單將另函通知獲錄取學校，無論錄取與否，所送各項表件不再發還。

八、為鼓勵本縣國中生留縣升學，請學校對國三學生加強宣導，並將本獎學金要點公告於學校網站首頁，供家長及學生下載參考。

正本：各高國中、屏東縣私立美和高級中學、陸興學校財團法人屏東縣陸興高級中學、屏榮學校財團法人屏東縣屏榮高級中學、高鳳學校財團法人屏東縣崇華高級中等學校

副本：屏東縣屏東市勝利國民小學、本府教育處學務管理科

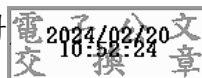

本案依分層負責規定授權業務主管決行



裝

訂



線

屏東縣中等以上學校清寒及優秀學生獎學金實施要點

中華民國 97 年 03 月 27 日訂定

中華民國 98 年 04 月 13 日修正

中華民國 99 年 12 月 06 日修正

中華民國 101 年 10 月 16 日屏府教學字第 10130727400 號修正

中華民國 102 年 08 月 23 日屏府教學字第 10224784700 號修正

中華民國 103 年 02 月 27 日屏府教課字第 10304342200 號修正第二點、第三點，刪除第十點
中華民國 104 年 10 月 05 日屏府教學字第 10470056600 號修正第二點、第三點、第五點、第七點、第八點

中華民國 107 年 8 月 28 日屏府教學字第 10771319500 號修正

中華民國 110 年 06 月 08 日屏府教學字第 11021154700 號修正

中華民國 111 年 8 月 1 日屏府教學字第 11129515100 號修正部分規定及第三點附表

中華民國 112 年 6 月 12 日屏府教學字第 11218791200 號函修正第三點附表

一、屏東縣政府（以下簡稱本府）為獎助本縣中等以上學校清寒及優秀學生就學，特訂定本要點。

二、本要點之獎學金分類如下：

（一）清寒獎學金：設籍本縣六個月以上，現為國內公私立大專校院及本縣國高中（職）學校在學之清寒學生，有下列情形之一，並有書面證明。但不包含夜間部、進修部、推廣進修班、建教班及在職專班、研究所碩博士三年級以上學生：

1、持有鄉鎮市公所出具之低收入戶或中低收入戶證明。但不包含村里長出具之清寒證明。

2、家庭突然遭遇變故或其他情形致生活陷於困難，經導師查核並由學校出具證明。

（二）優秀學生獎學金：指本縣高中（職）學校學生，成績優異自願留縣升學或前一學期成績優異，榮獲該校不分科各年級第一名並經學校推薦者。

三、本獎學金申請類別、條件、獎助額度及應備資料如附表。

四、本獎學金申請時程如下：

（一）每學期辦理一次，一年級第一學期除優秀留縣升學學生可申請外，餘第二學期始可申請。

（二）前款申請期限第一學期自九月十五日起至十月十五日止，第二學期自三月一日起至三月三十一日止。

五、本獎學金審查核定原則如下：

（一）已受領公費或已領有政府其他與本要點同性質獎學金者，不予發給本獎學金。

（二）本要點各獎項獎學金，僅能擇一請領。

（三）逾期申請或證件不齊及成績不合標準者，不予受理。

（四）各類清寒獎學金依學業成績先後排序審定發給，其中，除國中清寒學生獎學金採由總班級數決定各國中錄取名額外，其餘各類別獎學金錄取名額如下：

1. 持有低收入戶證明之學生，佔法定錄取名額二分之一。

2. 持有中低收入戶或經導師查核學校出具證明之學生，佔法定錄取名額二分之一。

（五）各類獎學金若有餘額時將留用，經審查小組會通過，可適度移作為調增其他類獎學金受獎名額之用。

六、申請獎學金所送各項書表，不論審查合格與否概不發還。

- 七、申請經核准者，由本府專函通知申請人在學之學校轉知於規定期間內持申請人印章至指定地點請領。
- 八、本府為審查獎學金申請案件，設獎學金審查小組，置召集人一人，由本府教育處長兼任，副召集人一人，由本府教育處副處長兼任，其餘委員由本縣國中校長代表一人、高職校長代表一人、高中校長代表二人、社會處代表一人、家長代表二人、教師代表一人及教育行政代表一人擔任。委員代表機關、學校出任者，應隨其本職進退。
- 前項委員為無給職。但外聘委員得依規定支領出席費。
- 第一項委員之任一性別比例不得少於委員總數三分之一。
- 本獎學金審查小組每學期開會一次，必要時得召開臨時會議。
- 九、本獎學金經費來源以本府編列預算支應為主，民間贊助經費為輔，並得視本府財務狀況減少獎助學金或停止其辦理。

修正後第三點附表

申請類別	申請資格	獎助金額	應備資料
清寒獎學金	<p>設籍本縣六個月以上，現為國內公私立大專校院及本縣國、高中（職）學校在學之清寒學生，符合第二點第一款之資格，且其各科成績達下列標準：</p> <p>一、學業成績（或一般學科）平均八十分（甲等）以上，研究所學業成績平均八十五分以上，且無任何一科不及格。</p> <p>二、操行成績（或綜合表現）無記過以上紀錄。</p> <p>三、有體育成績者，其體育成績七十分（乙等）以上。但身心障礙者及奉准免修體育課者，不在此限。</p> <p>四、研究所及大專入學新生，得以用前一教育階段別最後一學期成績申請，且獎學金額度係依前一學期教育階段別之獎學金額度為審核標準。</p>	<p>一、高中（職）各四十名，每名新臺幣三千元。</p> <p>二、大專院校六十名，每名新臺幣五千元。但五年制專科前三年比照高中（職）學校標準發給。</p> <p>三、研究所以十名，每名新臺幣六千元。</p> <p>四、各國中依總班級數，每三班錄取一名；不足三班以依名計算。每名新臺幣一千元。</p>	<p>一、申請書。</p> <p>二、戶口名簿或戶籍謄本影本。</p> <p>三、低收入戶或中低收入戶證明書或導師證明（應詳述現況）。</p> <p>四、在學證明書及前學期加蓋學校證明章之成績單影本。</p>
優秀學生留縣升學獎學金	<p>設籍本縣且國中三年級在本縣就讀，並自願升學本縣高中（職）學校之優秀學生，具備第二點第二款之資格並符合下列規定之一者：</p> <p>一、透過免試入學之學生</p> <p>（一）高中：採國中會考成績各科均達精熟（A）且依據屏東區免試入學超額比序項目積分對照表積分達七十五分以上。</p> <p>（二）高職：採國中會考成績各科均達基礎（B）且依據屏東區免試入學超額比序項目積分對照表積分達七十分以上。</p> <p>二、前款高中學生在學期間，前一學期學業總成績佔全校總排名百分比數前百分之三；高職學生在學期間，前一學期學業總成績佔全校總排名前百分之五。</p> <p>三、非第一款之學生，就讀本縣各高中（職）學校，前一學期學業成績為八十分以上且為該校不分科各年級第一名，且無記過以上紀錄者，每校以三名為限。</p>	<p>入學時核發每名新臺幣一萬元。</p> <p>核發每名新臺幣一萬元。</p> <p>核發每名新臺幣五千元。</p>	<p>一、申請書。</p> <p>二、戶口名簿或戶籍謄本影本。</p> <p>三、高中（職）就學期間，前學期學業總成績全校排名百分比數證明（取整數，小數點無條件進位）。</p> <p>四、排名百分比數算法，係依學業成績分數由高至低排列計算。分數越高，百分比數越低。</p>

屏東縣112學年度第2學期中等以上學校清寒及優秀學生獎學金學校證明書

中華民國 年 月 日

學校名稱：

學生姓名：

(此處加蓋學校戳記或關防)

學生家庭生活情況暨本案相關證明	<u>家庭經濟狀況：</u> <input type="checkbox"/> 單親 <input type="checkbox"/> 隔代 <input type="checkbox"/> 外配 <input type="checkbox"/> 家庭突遭變故：_____ <input type="checkbox"/> 其他：_____		
	<u>居住情況：</u> <input type="checkbox"/> 自有 <input type="checkbox"/> 租賃 <input type="checkbox"/> 借住 <input type="checkbox"/> 其他_____		
	(請用50~150字詳述學生之家庭狀況、在校表現及申請本獎學金之理由等)		
2. 出缺席情形		3. 獎懲	
4. 日常生活表現		5. 團體活動表現	
6. 公共服務		7. 校內外特殊表現	
學校審查意見	<input type="checkbox"/> 符合 <input type="checkbox"/> 不符合		

- 一、導師證明第1至7項分別依行為事實記錄之，不作綜合性評價及等第轉化。
- 二、學校審查意見請力求確實，並於審查後於證明書右上角處加蓋學校戳記或關防。

導師簽名：_____

屏東縣各國中112學年度第2學期清寒及優秀獎助學金各校申請名冊

申請學校：					可申請人數
全校班級數：		#N/A			#N/A
申請獎學金人數：		0人	#N/A		
序號	校名	姓名	前一學期學業平均成績(須達80分以上)	領有身心障礙手冊	申請類別(下拉式選單選取)
1	0				中低收入戶
2	0				低收入戶
3	0				導師證明(請附證明書)
4	0				
5	0				
6	0				
7	0				
8	0				
9	0				
10	0				
11	0				
12	0				
13	0				
14	0				
15	0				
小計		0人			

備註：

1. 申請學生之身份請各校承辦人務必詳實核對(低收入戶及中低收入戶資料留校備查，不必寄出)，表格請自行依人數增列或刪減。
2. 本獎學金每3班核予名額1位，本校及分校分開計算，獎學金核定人數依班級數採無條件進位計算。
3. 各校承辦人請先將本表格電子檔寄至本案承辦人信箱彙整，並請務必留下承辦人姓名及電話。

承辦人：

聯絡電話及分機：

主任：

校長：

112學年度第1學期國中清寒及優秀學生獎學金各校可申請人數

序號	學校	班級數	可申請人數
1	大同高中中國中部	26	9
2	枋寮高中中國中部	19	7
3	來義高中中國中部	10	4
4	東港高中	38	13
5	明正國中	61	21
6	中正國中	51	17
7	公正國中	9	3
8	鶴聲國中	20	7
9	至正國中	18	6
10	潮州國中	24	8
11	光春國中	12	4
12	東新國中	13	5
13	恆春國中	23	8
14	萬丹國中	22	8
15	萬新國中	14	5
16	長治國中	11	4
17	麟洛國中	8	3
18	九如國中	14	5
19	里港國中	20	7
20	鹽埔國中	13	5
21	高樹國中	9	3
22	高泰國中	8	3
23	萬巒國中	13	5
24	內埔國中	14	5
25	崇文國中	11	4
26	竹田國中	8	3
27	新埤國中	3	1
28	新園國中	15	5
29	林邊國中	16	6
30	南州國中	4	2
31	佳冬國中	6	2
32	琉球國中	8	3
33	車城國中	9	3
34	滿州國中	4	2
35	瑪家國中	10	4
36	泰武國中	6	2
37	獅子國中	3	1
38	牡丹國中	3	1
39	南榮國中	33	11
40	美和高中國中部	16	6
41	崇華國中	3	1
42	陸興高中中國中部	3	1
43	屏榮高中中國中部	2	1

備註：本班級數以本處國民教育科核定之班級數為主「屏東縣112學年度國民中學核定普通班(含體育班及藝術才能班)學生人數與班級數彙整表112.7.5」，如有誤請洽承辦人。

112學年度第2學期國中清寒及優秀學生獎學金各校可申請人數

序號	學校	班級數	可申請人數
1	大同高中(國中部)	26	9
2	枋寮高中(國中部)	19	7
3	東港高中(國中部)	38	13
4	來義高中(國中部)	10	4
5	明正國中	61	21
6	中正國中	51	17
7	公正國中	9	3
8	鶴聲國中	20	7
9	至正國中	18	6
10	長治國中	11	4
11	麟洛國中	8	3
12	九如國中	14	5
13	里港國中	20	7
14	鹽埔國中	13	5
15	高樹國中	9	3
16	高泰國中	8	3
17	內埔國中	14	5
18	崇文國中	11	4
19	竹田國中	8	3
20	潮州國中	24	8
21	光春國中	12	4
26	萬巒國中	13	5
23	新埤國中	3	1
24	萬丹國中	22	8
25	新園國中	15	5
26	林邊國中	16	6
27	南州國中	4	2
28	佳冬國中	6	2
29	琉球國中	8	3
30	車城國中	9	3
31	恆春國中	23	8
32	滿州國中	4	2
33	瑪家國中	10	4
34	泰武國中	6	2
35	牡丹國中	3	1
36	獅子國中	3	1
37	東新國中	13	5
38	萬新國中	14	5
40	私立南榮國中	33	11
41	美和高中國中部	16	6
42	崇華國中	2	1
43	陸興高中國中部	5	2
44	屏榮高中國中部	2	1

備註：本班級數以本處國民教育科核定之班級數為主「屏東縣112學年度國民中學核定普通班(含體育班及藝術才能班)學生人數與班級數彙整表112.7.5」，如有誤請洽承辦人。