

國立臺灣師範大學 函

地址：106308 臺北市大安區和平東路一段
162號

聯絡人：葉乃禎

電話：02-77498499

電子信箱：naijanyeh@ntnu.edu.tw

受文者：屏東縣立至正國民中學

發文日期：中華民國113年7月9日

發文字號：師大心測中字第1131019581號

速別：普通件

密等及解密條件或保密期限：

附件：113年國中教育會考學力品質監控資料運用研習會實施計畫（1131019581-0-0.pdf）

主旨：為使各校教師充分瞭解國中教育會考學力品質監控資料應用方式，本校心理與教育測驗研究發展中心擬辦理「國中教育會考學力品質監控資料運用研習會」，請貴校師長踴躍報名參加，請查照。

說明：

- 一、依教育部113年1月10日臺教授國部字第1120179626號函核定之「113年國中教育會考試題暨試務研發計畫」辦理。
- 二、旨揭研習會係為協助各校瞭解如何解讀及運用國中教育會考學力品質監控資料，幫助教師有效率的掌握學生學習優點及弱點，以作為後續調整教學或研擬學力精進計畫之參考（實施計畫詳見附件）。

三、研習會資訊如下：

（一）各場次辦理日期及地點：

- 1、臺東場：113年8月14日（星期三），國立臺東女子高級中學。
- 2、花蓮場：113年8月15日（星期四），國立花蓮高級中

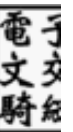

學。

3、臺北場：113年8月19日（星期一），本校。

4、高雄場：113年8月20日（星期二），國立中山大學附屬國光高級中學。

5、嘉義場：113年8月21日（星期三），國立嘉義高級中學。

6、臺中場：113年8月22日（星期四），臺中市立忠明高級中學。

(二)參加人員：各國民中學校長、教務主任、領域召集人或有興趣瞭解之教師，每校1至2名。

(三)報名方式：即日起至113年8月5日止，以校為單位填寫線上報名表（網址：<https://reurl.cc/ez2x8b>）。囿於場地空間限制，恕不受理現場報名。

四、請貴校依權責核予本案與會教師公假出席並協助調務調整。

五、本案如有疑義，請電洽（02）7749-8253邱小姐。

正本：臺北市各國民中學、新北市各國民中學、桃園市各國民中學、臺中市各國民中學、臺南市各國民中學、高雄市各國民中學、基隆市各國民中學、新竹縣各國民中學、新竹市各國民中學、苗栗縣各國民中學、彰化縣各國民中學、南投縣各國民中學、雲林縣各國民中學、嘉義縣各國民中學、嘉義市各國民中學、屏東縣各國民中學、宜蘭縣各國民中學、花蓮縣各國民中學、臺東縣各國民中學、金門縣各國民中學、澎湖縣各國民中學、連江縣立中山國民中學

副本：教育部國民及學前教育署、臺北市政府教育局、新北市政府教育局、桃園市政府教育局、臺中市政府教育局、臺南市政府教育局、高雄市政府教育局、基隆市政府、新竹縣政府、新竹市政府、苗栗縣政府、彰化縣政府、南投縣政府、雲林縣政府、嘉義縣政府、嘉義市政府、屏東縣政府、宜蘭縣政府、花蓮縣政府、臺東縣政府、金門縣政府、澎湖縣政府、本校心理與教育測驗研究發展中心

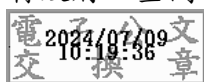

校長 吳正己

113 年國中教育會考學力品質監控資料運用研習會 實施計畫

壹、依據：

依教育部 113 年 1 月 10 日臺教授國部字第 1120179626 號函核定之「113 年國中教育會考試題暨試務研發計畫」辦理。

貳、目的：

說明如何解讀及運用國中教育會考學力品質監控資料之各項統計數據，幫助各校教師有效率的掌握學生學習優點及弱點，鼓勵及促進各校善加運用資料，以作為後續調整教學策略或研擬學力精進計畫之參考依據。

參、計畫時程：113 年 8 月 14 日至 113 年 8 月 22 日。

肆、主辦單位：教育部國民及學前教育署。

伍、承辦單位：國立臺灣師範大學心理與教育測驗研究發展中心。

陸、協辦單位：各直轄市政府教育局及各縣市政府。

柒、實施要項：

一、辦理全國性研習會共計 6 場次（相關日期、議程如附件一）。

二、製作統一的宣導講綱內容，逐項說明各項統計數據之解讀方式，介紹如何運用這些分析數據找出學生學習優點及弱點。

三、邀請具豐富資料使用經驗的國高中校長、主任或教師，分享在行政或在教學層面的相關作為與運用經驗。

捌、參加人員：

一、各國中校長、教務主任或領域召集人。

二、教育部國民及學前教育署代表。

三、各直轄市政府教育局及各縣市政府業務承辦代表。

四、國立臺灣師範大學心理與教育測驗研究發展中心相關人員。

玖、報名方式：

一、採網路報名。報名場次請參考附件一各場次日程表。

二、報名網址：<https://reurl.cc/ez2x8b>

三、人數限制：請以學校為單位統一報名，一校至多 2 位代表。

四、報名日期：即日起至 113 年 8 月 5 日（星期一）止。

五、因場地座位有限，恕不接受現場報名。

壹拾、差假辦理：

參加本研習會之人員由各校核以公假出席並協助課務調整，全程參與者核發 2.5 小時研習時數。

壹拾壹、經費需求：本計畫所需經費，由國中教育會考研發計畫支應。

壹拾貳、其他：本計畫奉核定後實施。

【附件一】日期、議程

一、各場次日程表：

場次	場次	辦理地點	日期	建議 參加縣市	會場 停車資訊	名額
一	臺東場	國立臺東女中 第二會議室 臺東縣臺東市四維路一段 690 號	8/14 (三)	臺東縣	不開放停車	25 人
二	花蓮場	國立花蓮高中 平面會議室 花蓮縣花蓮市民權路 42 號	8/15 (四)	宜蘭縣、花蓮縣	不開放停車	55 人
三	臺北場	國立臺灣師範大學(和平校區 II) 綜合大樓 2 樓 202 演講廳 臺北市大安區和平東路一段 129 號	8/19 (一)	臺北市、新北市、基隆市、 桃園市、金門縣、連江縣	開放停車 停車費:70 元/小時	300 人
四	高雄場	國立中山大學附屬國光高中 八德館 6 樓 演講廳 高雄市楠梓區後昌路 512 號	8/20 (二)	高雄市、屏東縣、澎湖縣	開放停車 停車位有限	160 人
五	嘉義場	國立嘉義高中 史蹟館 嘉義市東區大雅路二段 738 號	8/21 (三)	雲林縣、嘉義縣、嘉義市、 臺南市	開放停車 停車位有限	150 人
六	臺中場	臺中市立忠明高中 圖書資訊館 5 樓 演藝廳 臺中市西區博館路 166 號	8/22 (四)	新竹縣、新竹市、苗栗縣、 臺中市、南投縣、彰化縣	開放停車 停車位有限	280 人
合計						970 人

*備註：請老師盡量搭乘大眾運輸工具，謝謝合作。

二、議程：

時間	活動內容	主講人
09:00-09:20	報到	* * *
09:20-09:30	開幕式	1. 教育部國教署代表 2. 教育局（處）代表 3. 臺師大心測中心
09:30-10:00 (30 分鐘)	國中教育會考 學力品質監控資料說明	臺師大心測中心
10:00-10:50 (50 分鐘)	國中教育會考學力品質監控 資料運用經驗分享(1)	國高中學校代表
10:50-11:00	休息	* * *
11:00-11:50 (50 分鐘)	國中教育會考學力品質監控 資料運用經驗分享(2)	國高中學校代表
11:50-12:10 (20 分鐘)	綜合座談	1. 教育部國教署代表 2. 教育局（處）代表 3. 臺師大心測中心 4. 國高中學校代表
12:10~	賦歸	* * *

*備註：當天提供茶包、咖啡包等飲品。為配合環保政策，恕不提供紙杯。